La foi est ma grande lumière

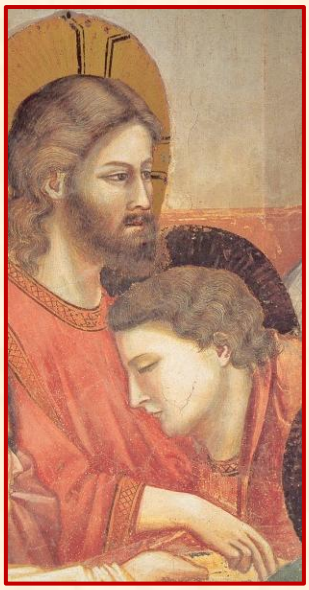

Elisabeth tient à cette pureté de la foi, qui est **hommage à Jésus et expression de son amour confiant et gratuit.** Jésus suffit, et la foi en lui. *« Tout dépasser pour s'unir à Celui qu'elle aime ! »* Guidée par *« la belle lumière de la foi »,* lumière répandue par *« le seul flambeau »* qui est le Christ, elle veut *« dans la ténèbre sacrée »* marcher vers la Jérusalem céleste. La foi est la lumière qui nous procure une image authentique et véridique, encore que limitée, du paysage divin. Elle nous donne déjà la *« substance ».* Et à mesure que se développe l'amour de Dieu, **les yeux du cœur sont illuminés du dedans** et voient à leur façon, intuitivement, par le cœur qui connaît et remémore.

Avec Dieu il n'y a pas de distance matérielle, il est tout proche, en nous. Alors, pour prier, *« il suffit de croire »,* nous dit Elisabeth. La prière porte en elle son propre maître, assisté du Maître intérieur qui est l'Esprit de Jésus. L'Esprit **du Fils du Père est en nous et nous aide à prier.**

Les *« Trois »* sont présents, *« dans le Ciel de notre âme » : « plonge ton regard »* en Dieu, dit Elisabeth et par deux fois elle répète que, par la foi, le voile est déjà soulevé *« un peu ».* Comme elle, nous serons *« inébranlables dans notre foi ».* Elisabeth n'est ni étonnée ni découragée quand elle constate que son attention se détourne : **elle reprend sa prière comme l'enfant qui revient à son Père** et *« poursuit à travers tout son hymne d'action de grâces ».*

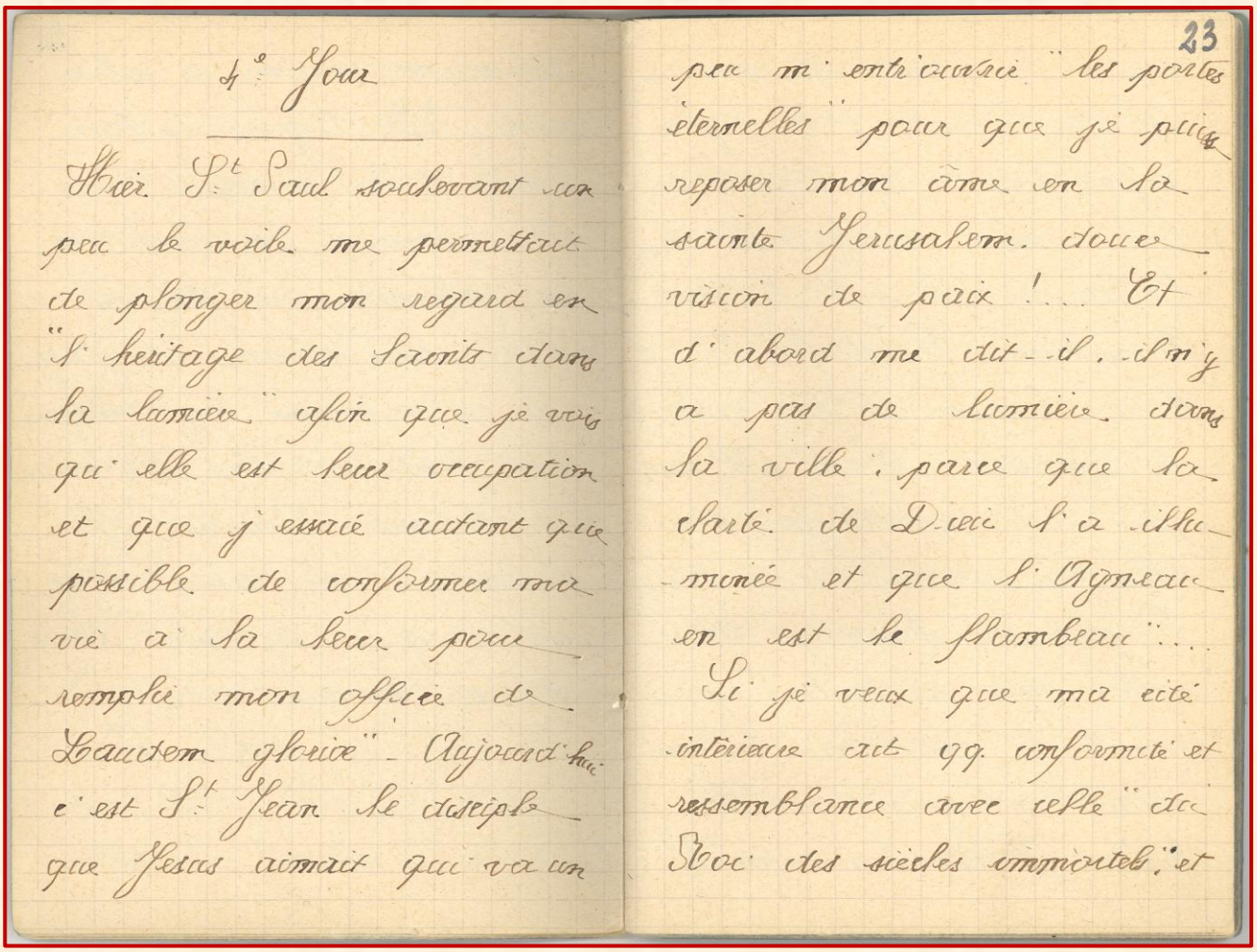

4e Jour

Hier St Paul soulevant un peu le voile me permettait de plonger mon regard en "l'heritage des Saints dans la lumière" afin que je vois qu'elle est leur occupation et que j'essaie autant que possible de conformer ma vie à la leur pour remplir mon office de "Laudem gloriae" - Aujourd'hui c'est St Jean le disciple que Jésus aimait qui va un

23

peu m'entr'ouvrir "les portes éternelles" pour que je puisse reposer mon âme en la sainte Jerusalem. douce vision de paix !... Et d'abord me dit-il, il n'y a pas de lumière dans la ville, parce que la gloire de Dieu l'a illuminée et que l'Agneau en est le flambeau"...

Si je veux que ma vie intérieure ait sa conformité et ressemblance avec celle du Ciel des siècles immortels, et

reçoive la grande illumination de Dieu, il faut que j'éteigne tout autre lumière et que comme en la ville sainte l'Agneau en soit le seul flambeau. Voici la foi: la belle lumière de foi qui m'apparaît, c'est elle seule qui doit m'éclairer pour aller au devant de l'Epoux. Le psalmiste chante qu'Il se "cache dans les ténèbres", puis semble d'autre part se contredire en disant que Sa lumière l'environne comme d'un vêtement. Ce qui ressort pour moi de cette contradiction apparente, c'est que je dois me plonger dans la ténèbre sacrée en faisant la nuit et le vide dans toutes mes puissances, alors je rencontrerai mon Maître et "la lumière qui l'environne comme d'un vêtement" m'enveloppera aussi, car Il veut que l'épouse soit lumineuse de sa lumière, de sa seule lumière "ayant la charité de Dieu". Il est dit de Moïse qu'il était

"inébranlable dans sa foi" comme s'il avait vu l'Invisible" il me semble que cela doit être l'attitude d'une louange de gloire qui veut poursuivre à travers tout son hymne d'action de grâce: "inébranlable dans sa foi" comme si elle avait vu l'Invisible... "inébranlable dans sa foi au "trop grand amour". Nous avons connu la charité de Dieu p.r nous et n.s y avons cru"....

La foi dit St Paul est la substance des choses que l'on doit espérer, et la démonstration de celles que l'on ne voit pas.

Que importe à l'âme qui s'est recueillie sous la charité que crée en elle cette parole de sentir ou de ne pas sentir, d'être dans la nuit ou la lumière, de jouir ou de ne pas jouir: elle éprouve une sorte de honte de sa différence avec ces choses, et lorsque elle se sent encore touchée par elle, elle se méprise profondément pour son

peu d'amour, et regarde vite à son Maître pour se faire délivrée par Lui ; elle l'"exalte" selon l'expression d'un gd mystique sur la plus haute cîme de la montagne de son cœur, au dessus des douceurs et des consolations qui découlent de Lui, car elle a résolu de tout dépasser p. s'unir à Celui qu'elle aime. Il me semble qu'à cette âme, cette inébranlable en sa foi au Dieu charité peuvent s'adresser ces paroles du Prince des Apôtres

"Parce que vous croyez, vous serez remplis d'une joie inébranlable et glorifiée"